

SINTESI DEL PROTOCOLLO DI SICUREZZA PER
L' ORGANIZZAZIONE DEGLI SPAZI E DELLE
ATTIVITÀ DIDATTICHE

I.T.C.T. «A. BORDONI»

PAVIA

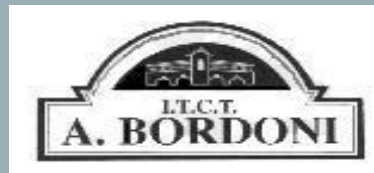

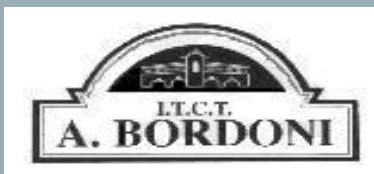

RIFERIMENTI NORMATIVI-1

- Nota dipartimentale 17 marzo 2020, n. 388, recante “Emergenza sanitaria da nuovo Coronavirus. Prime indicazioni operative per le attività didattiche a distanza”
- D. L. 25 marzo 2020, n. 19, articolo 1, comma 2, lettera p
- D. L. 8 aprile 2020, n. 22, convertito, con modificazioni, con Legge 6 giugno 2020, n. 41, all’articolo 2, comma 3, stabilisce che il personale docente assicura le prestazioni didattiche nelle modalità a distanza
- “Documento tecnico sull’ipotesi di rimodulazione delle misure contenitive nel settore scolastico”, trasmesso dal CTS -Dipartimento della protezione civile in data 28 maggio 2020 e il Verbale n. 90 della seduta del CTS del 22 giugno 2020
- Documento per la pianificazione delle attività scolastiche educative e formative in tutte le Istituzioni del Sistema nazionale di Istruzione per l’anno scolastico 2020-2021, adottato con decreto del Ministro Prot. n. 39 del 26 giugno
- Protocollo quadro “Rientro in sicurezza”, sottoscritto il 24 -7- 2020 dal Ministro per la Pubblica Amministrazione e dalle Organizzazioni sindacali
- D. M. n° 80 del 3 -8- 2020 relativo all'adozione del “Documento di indirizzo per l'orientamento per la ripresa delle attività in presenza dei servizi educativi e delle scuole dell'Infanzia”
- Protocollo d’intesa nazionale sulla sicurezza per il contenimento della diffusione di covid-19 e per garantire l’avvio dell’anno scolastico, 6-08-2020
- Linee Guida per la progettazione del Piano scolastico per la didattica digitale integrata (DDI) 8-8-2020
- Orientamenti pedagogici sui Legami educativi a Distanza. Un modo diverso per ‘fare’ nido e scuola dell’infanzia (D.lgs 65/2017)

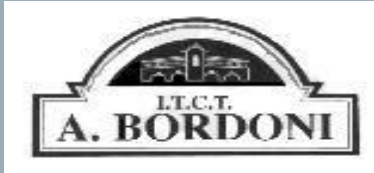

RIFERIMENTI NORMATIVI-2

- Verbale 12 agosto 2020 n. COVID/0044508
- Rapporto ISS-COVID-19 n. 58/2020 del 21-8-2020 - Indicazioni operative per la gestione di casi e focolai di SARS-CoV-2 nelle scuole e nei servizi educativi dell'infanzia
- Rapporto ISS COVID-19 n. 11/2021, recante “Indicazioni ad interim per la prevenzione e gestione degli ambienti indoor in relazione alla trasmissione dell'infezione da virus SARS-CoV-2”
- Rapporto ISS COVID-19 n. 12/2021, recante “Raccomandazioni ad interim sulla sanificazione di strutture non sanitarie nell'attuale emergenza COVID-19: ambienti /superfici
- Verbale n. 31 della seduta del Comitato Tecnico Scientifico del 25 giugno 2021
- Verbale n. 34 della seduta del Comitato Tecnico Scientifico del 12 luglio 2021
- D.L. 21 aprile 2021 n. 52, recante Misure urgenti per la graduale ripresa delle attività economiche e sociali nel rispetto delle esigenze di contenimento della diffusione dell'epidemia da COVID-19
- D.L. 6 agosto 2021, n. 111, recante Misure urgenti per l'esercizio in sicurezza delle attività scolastiche, universitarie, sociali e in materia di trasporti”
- D.L. 9 settembre 2021, estensione dell'obbligatorietà del greenpass



PARTE 1. ORGANIZZAZIONE DEGLI SPAZI

PARTE 2. ORGANIZZAZIONE DIDATTICA

PREMESSA

- La ripresa e la prosecuzione della scuola in presenza sono possibili solo se tutti, alunni, famiglie, personale, adotteranno con **senso di responsabilità** i comportamenti necessari a prevenire il diffondersi di contagi, nella consapevolezza che la possibilità di condividere gli spazi della scuola senza rischi e il buon funzionamento dell'organizzazione scolastica dipendono dal **comportamento di ciascuno**.
- Obiettivo delle nuove disposizioni è **rendere l'Istituto un luogo quanto più sicuro possibile**. È a tal proposito indispensabile ricordare che oltre alle misure di prevenzione collettive e individuali di seguito illustrate, da mettere in atto nel contesto scolastico, è **assolutamente necessaria una collaborazione attiva di tutti i soggetti coinvolti (alunni, famiglie e personale della scuola)**.
- I docenti spiegheranno agli alunni le disposizioni di sicurezza e al fine di far prendere meglio dimestichezza con le misure di prevenzione e protezione che coinvolgono tutta la comunità scolastica.

PARTE 1. ORGANIZZAZIONE DEGLI SPAZI

- **L'entrata e l'uscita a scuola avvengono da quattro accessi differenti** a seconda della classe frequentata; gli accessi sono previsti dal portone di via San Carlo 2, dalle due scale di emergenza site in cortile in via San Carlo 8 e dalla porta di metallo presente nel cortile in viale Resistenza 1 (ex IPSIA).
- Via San Carlo 2 (ingresso principale)
- Via San Carlo 8 (cortile)
- Via San Carlo 8 (cortile)
- Viale Resistenza (ex IPSIA)

INGRESSI

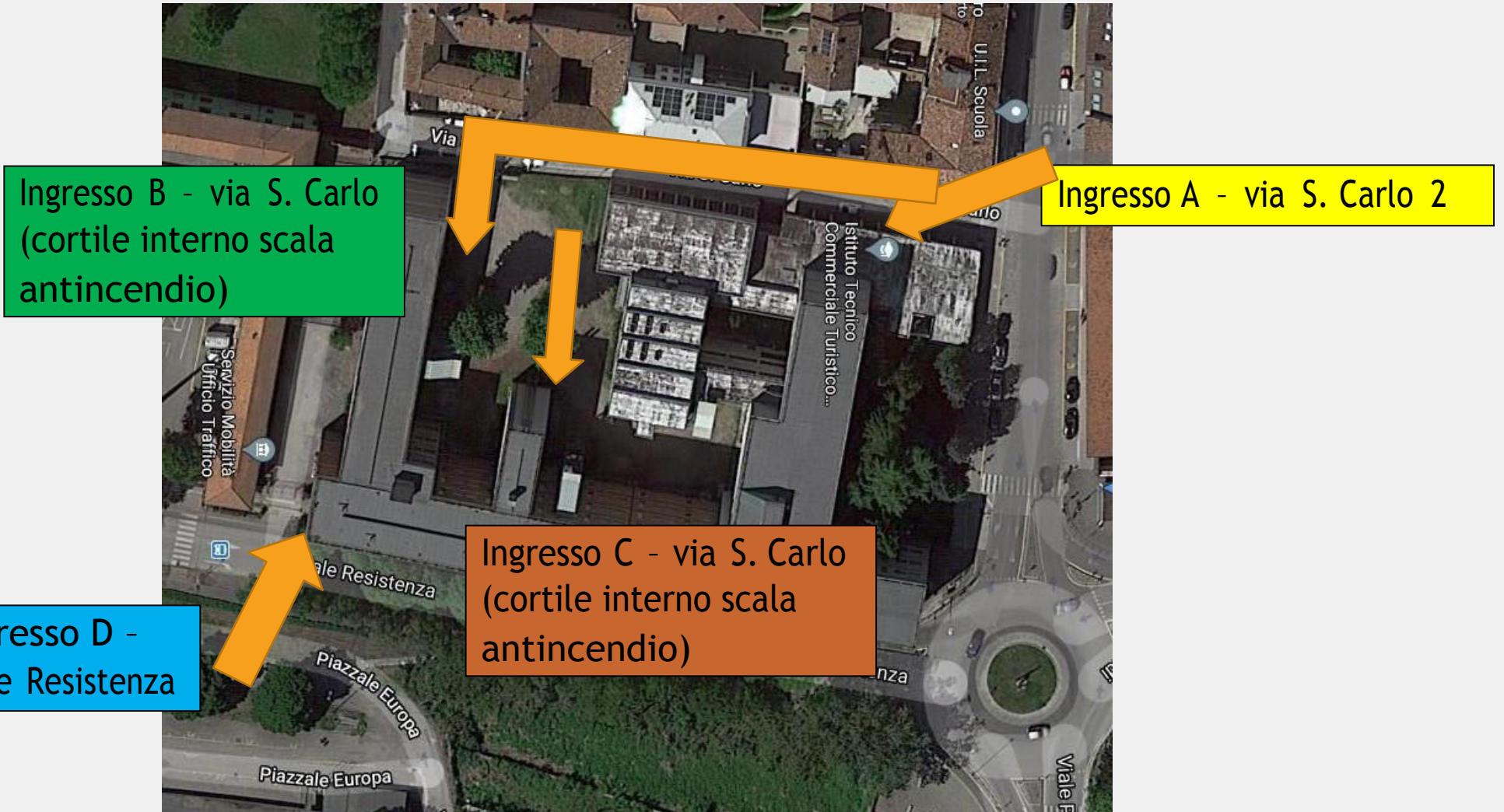

PIANO DEGLI ACCESSI

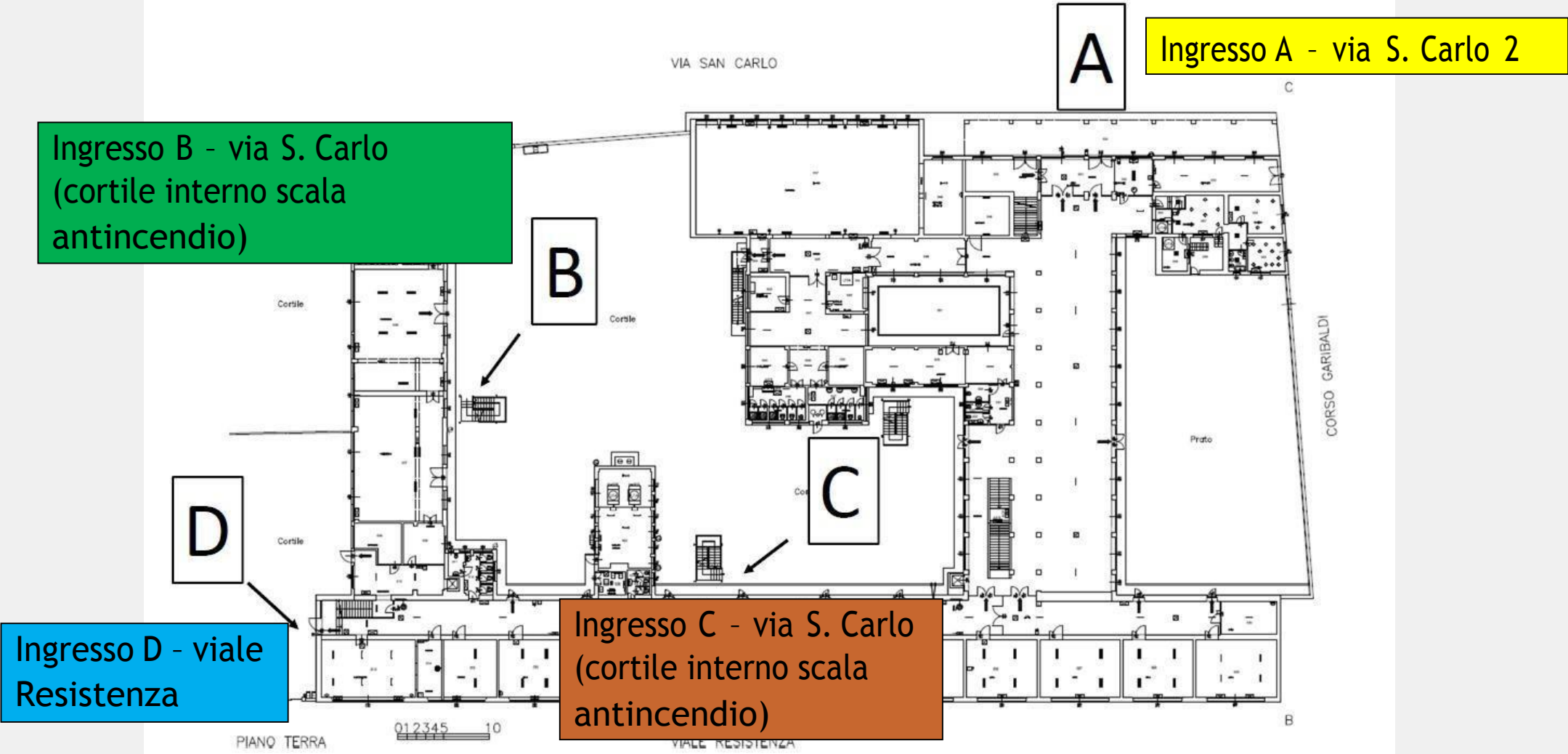

PIANO DEGLI ACCESSI

Ingresso A - via S. Carlo 2

| aula n. | accesso | classe | sezione | alunni |
|---------|---------|--------|---------|--------|
| 5 | A | 2 | E | 24 |
| 6 | A | 2 | TC | 20 |
| 7 | A | 1 | E | 20 |
| 24 | A | 2 | TB | 17 |
| 25 | A | 5 | B | 15 |
| 41 | A | 1 | TB | 25 |
| 42 | A | 1 | TC | 25 |
| 48 | A | 4 | RA | 24 |
| 50 | A | 3 | C | 25 |
| 70 | A | 4 | SA | 25 |
| 71 | A | 4 | C | 24 |
| 78 | A | 1 | TA | 20 |

Ingresso B - via S. Carlo (cortile interno scala antincendio)

| aula n. | accesso | classe | sezione | alunni |
|---------|---------|--------|---------|--------|
| 31 | B | 4 | TB | 19 |
| 34 | B | 2 | B | 28 |
| 35 | B | 5 | TB | 19 |
| 57 | B | 1 | C | 20 |
| 60 | B | 3 | RB | 26 |
| 62 | B | 4 | TA | 20 |
| 64 | B | 3 | B | 27 |
| 89 | B | 1 | D | 26 |
| 90 | B | 4 | A | 14 |
| 91 | B | 3 | TA | 20 |
| 92 | B | 2 | D | 25 |

Ingresso C - via S. Carlo (cortile interno scala antincendio)

| aula n. | accesso | classe | sezione | alunni |
|---------|---------|--------|---------|--------|
| 26 | C | 1 | A | 25 |
| 27 | C | 4 | B | 17 |
| 28 | C | 3 | RC | 24 |
| 51 | C | 5 | RA | 15 |
| 52 | C | 3 | RA | 25 |
| 53 | C | 2 | TD | 20 |
| 54 | C | 3 | A | 24 |
| 79 | C | 5 | SA | 17 |
| 80 | C | 2 | F | 24 |
| 81 | C | 4 | TC | 16 |
| 82 | C | 2 | TA | 24 |

Ingresso D - viale Resistenza

| aula n. | accesso | classe | sezione | alunni |
|---------|---------|--------|---------|--------|
| 29 | D | 5 | A | 18 |
| 30 | D | 2 | C | 24 |
| 32 | D | 3 | TB | 21 |
| 33 | D | 2 | A | 28 |
| 55 | D | 5 | RB | 19 |
| 56 | D | 1 | F | 22 |
| 83 | D | 5 | TC | 18 |
| 84 | D | 5 | TA | 21 |
| 86 | D | 1 | B | 25 |
| 87 | D | 3 | SA | 28 |

SPAZI INTERNI

Gli spazi sono organizzati in modo tale da **limitare il più possibile gli assembramenti** nelle fasi di ingresso ed uscita dalla scuola e ridurre gli spostamenti interni. Assegnando a ciascuna classe un preciso percorso, si riuscirà ad avere una delimitazione più netta degli spazi **limitando al minimo anche gli incontri con altre classi.**

Per gli spostamenti interni alla scuola devono essere osservate le seguenti misure:

- **divieto di stazionamento negli atri e nei corridoi**, salvo il personale incaricato dei compiti di sorveglianza;
- definizione di **senso unico di movimento sulle scale** per rendere più agevole il necessario distanziamento, mantenendo la destra sia in salita che in discesa disposti sempre in fila a una distanza di almeno 1 metro;

AULE DIDATTICHE



Per mettere in pratica il principio del distanziamento fisico, che costituisce una delle più importanti misure di prevenzione del rischio di contagio da COVID-19, è stato individuato il numero massimo di allievi che ogni aula può contenere utilizzando quanto espressamente sancito nel documento del CTS:

- distanza di almeno **1 metro dalla rima buccale** degli alunni;
- distanza non inferiore a **2 metri tra la postazione del docente e la prima fila** di banchi;
- presenza di corridoi di **60 centimetri tra le file** dei banchi per garantire la **via di fuga** in caso di emergenza.
- **Il banco assegnato a ciascun alunno resta fisso** per l'intero anno scolastico
- Ogni aula è provvista di dispenser di liquido igienizzante che non deve essere rimosso.
- È necessario garantire una **aerazione frequente** dell'aula; se il clima lo consente, le lezioni devono essere tenute con le finestre aperte
- Il **personale docente provvede autonomamente alla igienizzazione della propria postazione di lavoro**, all'inizio e alla fine della lezione, supportato in caso di necessità dai collaboratori scolastici
- **Non è consentito agli alunni lasciare a scuola alcun oggetto personale.**
- E' fatto **assoluto divieto di spostare banchi e/o sedie**, che devono rimanere nella postazione demarcata.

LABORATORI

Per i laboratori è stato valutato il numero massimo di allievi che possono operare ad almeno 1 metro di distanza l'uno dall'altro e considerando, sempre caso per caso, che il personale deve mantenere almeno 2 metri di distanza dall'allievo più vicino, stando nella sua postazione fissa.

Il personale può spostarsi dalla sua postazione fissa, muoversi tra i banchi o le postazioni di lavoro e avvicinarsi agli allievi solo se indossa la mascherina chirurgica (così come gli allievi stessi) e toccare le stesse superfici toccate dall'allievo solo se prima si è igienizzato le mani.

- Ogni laboratorio o aula attrezzata è dotato di **dispenser** contenente soluzione alcolica ad uso sia degli studenti che del personale
- Per ogni laboratorio o aula attrezzata è esposto un cartello indicante la sua massima capienza
- Ogni alunno provvederà all'inizio e al termine della lezione a **igienizzare la sua postazione con carta monouso e il prodotto** fornito.

ATTIVITA' IN PALESTRA

Gli alunni possono utilizzare gli spogliatoi predisposti con postazioni singole per garantire il distanziamento; negli spogliatoi gli alunni devono sempre indossare la mascherina e mantenere il distanziamento previsto.

Durante l'attività è previsto:

- **distanziamento interpersonale tra gli allievi ed il docente di almeno 2 metri**
- distanziamento di **almeno 2 metri anche tra gli allievi**, privilegiando le attività fisiche sportive individuali che lo permettono.

Tutte le classi vengono accompagnate nel tragitto aula-palestra e viceversa dal docente di Scienze Motorie; gli alunni durante gli spostamenti devono sempre indossare la mascherina.



UTILIZZO DEI DISPOSITIVI DI PROTEZIONE INDIVIDUALE

Gli studenti dovranno venire a scuola muniti di una **mascherina chirurgica o FFP2** con la quale **coprire adeguatamente naso e bocca**. La scuola fornisce settimanalmente agli studenti le mascherine.

Dovranno indossarla obbligatoriamente:

- in ingresso ed in uscita;
- seduti al banco, durante le attività didattiche;
- negli spostamenti all'interno dell'edificio scolastico.
- in un eventuale spostamento all'interno dell'aula autorizzato dal docente;

Non abbandonare le mascherine, ma gettarle negli appositi bidoni.



DISABILITA' E INCLUSIONE SCOLASTICA

Nel rispetto delle indicazioni sul distanziamento fisico, la gestione degli **alunni con disabilità e bisogni educativi speciali certificati** sarà pianificata al fine di garantire la presenza quotidiana a scuola, adottando le misure ordinarie e straordinarie possibili, sentita la famiglia.

Gli studenti con forme di disabilità non compatibili con l'uso continuativo della mascherina **non sono soggetti all'obbligo** dell'uso della stessa.

Le famiglie devono comunicare alla scuola l'eventuale impossibilità dell'alunno di indossare la mascherina.

Il personale che assiste tali alunni (insegnanti, collaboratori scolastici, ecc.), nei momenti in cui non possono essere garantite la distanza interpersonale di 2 metri, devono indossare mascherina di tipo FFP2 senza filtro, visiera trasparente e all'occorrenza guanti monouso.

ALUNNI FRAGILI

Viene presa in considerazione la **presenza di “soggetti fragili”** esposti a un rischio potenzialmente maggiore nei confronti dell’infezione da COVID-19.

La famiglia ha l’obbligo di segnalare la condizione di fragilità dell’alunno alla scuola in forma scritta e documentata.

Le **specifiche situazioni degli alunni in condizioni di fragilità** saranno valutate in raccordo con il Dipartimento di prevenzione territoriale ed il pediatra/medico di famiglia nel rispetto della **privacy** ma con lo scopo di garantire una maggiore prevenzione attraverso la precoce identificazione dei casi di COVID-19.

UTILIZZO DEI SERVIZI IGIENICI

- Gli studenti potranno chiedere di **andare in bagno uno per volta durante le ore di lezione**, al fine di consentire l'igienizzazione continua dei servizi igienici ed evitare l'assembramento.
- **Non è consentito l'uso dei servizi igienici** durante l'intervallo, salvo in caso di estrema necessità.
- **È obbligatorio igienizzare le mani prima e dopo l'utilizzo dei servizi.** Nei servizi igienici sono a tal fine presenti dispenser di soluzione alcolica.
- Studenti con **motivate e certificate esigenze di salute** potranno accedere ai bagni anche in altri momenti.

IGIENIZZAZIONE DELLE MANI E INDICAZIONI DI COMPORTAMENTO

- Il lavaggio e la disinfezione delle mani sono decisivi per prevenire l'infezione, poiché **lavarsi le mani elimina il virus**.
- Le mani vanno lavate **con acqua e sapone** per almeno 20 secondi.
- Se non sono disponibili acqua e sapone, è possibile utilizzare anche un **disinfettante per mani** a base di alcol al 60%.
- evitare il contatto ravvicinato con persone che soffrono di infezioni respiratorie acute;
- **evitare abbracci e strette di mano**;
- mantenere, nei contatti sociali, una distanza interpersonale di almeno un metro e utilizzare protezioni delle vie respiratorie
- praticare l'igiene respiratoria (**starnutare e/o tossire in un fazzoletto** evitando il contatto delle mani con le secrezioni respiratorie);
- evitare l'uso promiscuo di bottiglie e bicchieri;
- **non toccarsi occhi, naso e bocca con le mani**.

CURA DELL' AMBIENTE DI APPRENDIMENTO

- Oltre a raccomandare la massima cura nell'utilizzare arredi e strumenti di proprietà dell'Istituto, chiediamo agli studenti di **mantenere pulite le proprie postazioni**, usando i contenitori per la differenziazione dei rifiuti presenti nelle classi. Raccomandiamo di **portare esclusivamente i libri necessari alle lezioni della mattina** e di **non lasciare nulla né negli armadi né sotto ai banchi**, soprattutto mascherine e fazzoletti usati.
- Nei laboratori ogni alunno provvederà all'inizio e al termine della lezione a igienizzare la sua postazione con carta monouso e il prodotto fornito.



INTERVALLI

- Gli alunni devono **trascorrere l'intervallo seduti all'interno della propria aula.**
- E' opportuno che gli studenti si organizzino autonomamente per l'acquisto della merenda prima di accedere all'edificio scolastico.
- L'uso dei distributori automatici è vietato.
- Durante l'intervallo **non è consentito l'uso dei servizi igienici, salvo casi di estrema necessità.**

PARTE 2. ORGANIZZAZIONE DIDATTICA

- **La Scuola fa in modo di garantire al maggior numero di studenti possibile la didattica in presenza.** Se dovesse rendersi necessaria una turnazione, le classi ruoteranno in modalità che verranno stabilite successivamente.
- Le **classi prime** saranno escluse dalla turnazione per le prime 10 settimane di lezione, in modo da dare agli alunni la possibilità di conoscersi e socializzare.
- La Didattica in presenza seguirà le indicazioni previste dalla normativa vigente in materia di emergenza da COVID-19.
- La scuola nell'ultimo periodo ha incrementato la sua **strumentazione informatica** in modo da dotare ogni aula di **proiettore/LIM**, oltre che di **PC portatili**.
- La **Didattica Digitale Integrata** costituisce parte integrante dell'offerta formativa dell'Istituto, **anche in affiancamento alle normali lezioni in presenza.**

ORARI

Per le classi PRIME e SECONDE

- Lunedì, giovedì e venerdì dalle 8.00 alle 14.00 con sei spazi orari e due intervalli
- Martedì e mercoledì dalle 8.00 alle 14.00 con sette spazi orari e due intervalli

Per le classi TERZE, QUARTE e QUINTE

- Lunedì, giovedì e venerdì dalle 8.00 alle 14.05 con sei spazi orari e due intervalli
- Martedì e mercoledì dalle 8.00 alle 14.05 con sette spazi orari e due intervalli

SCANSIONE ORARIA

| Lunedì, Giovedì e Venerdì | Martedì e Mercoledì |
|------------------------------------|--------------------------|
| 8.00-9.00 | 8.00 - 8.50 |
| 9.00-9.50 | 8.50 - 9.40 |
| 9.50-10.00 intervallo | 9.40 - 10.25 |
| 10.00-11.00 | 10.25 - 10.35 intervallo |
| 11.00-11.50 | 10.35 - 11.25 |
| 11.50-12.00 intervallo | 11.25 - 12.10 |
| 12.00-13.00 | 12.10 - 12.20 intervallo |
| 13.00-14.00* | 12.20 - 13.10 |
| | 13.10 - 14.00 |
| * 14.05 per le classi del triennio | |

RICORSO ALLA DIDATTICA DIGITALE INTEGRATA (DDI)

- Nel caso in cui fosse necessaria una parziale o anche una totale sospensione dell'attività didattica in presenza, **la scuola ha predisposto tutti gli strumenti necessari per attivare tempestivamente la Didattica Digitale Integrata.**
- La Scuola ha predisposto un apposito **Piano per la Didattica digitale integrata** che è stato pubblicato come allegato al PTOF. La scuola userà come piattaforma unica **G Suite for Education** per l'organizzazione e l'erogazione delle videolezioni sincrone e asincrone.
- Tali strumenti possono essere **usati anche da alunni costretti ad assenze prolungate** per motivi di salute.
- Qualora fosse di nuovo sospesa l'attività didattica in presenza, per uno, alcuni o per tutti gli Studenti, **le videolezioni**, ovvero i collegamenti audio-video con il Docente, seguiranno **l'orario settimanale di lezione**, prevedendo sufficienti momenti di pausa al fine di ottimizzare l'offerta didattica con i ritmi di apprendimento.
- Al fine di garantire un **corretto utilizzo della DDI**, che metta al riparo da sanzioni di vario genere, da quelle di ambito scolastico ad altre più rilevanti di tipo penale, è necessario **condividere delle semplici regole di comportamento** che verranno scritte nel nuovo Patto di Corresponsabilità educativa tra scuola, studenti e famiglie.

RAPPORTI SCUOLA-FAMIGLIA

- In tale contesto la collaborazione costante tra scuola e famiglia riveste un ruolo fondamentale per far comprendere agli alunni l'importanza del rispetto delle regole per la salute collettiva.
- Per tutto l'anno scolastico, vista la mancanza di spazi, utilizzati per le attività didattiche in relazione alle indicazioni per il distanziamento sociale, **i colloqui scuola-famiglia previsti in orario antimeridiano saranno svolti in modalità videoconferenza** e tramite prenotazione sul Registro Elettronico.
- La scuola userà come **strumenti di comunicazione** il registro elettronico, il sito web istituzionale, il telefono, la posta elettronica (della segreteria e dei docenti).
- **Gli accessi dei genitori sono limitati a casi di effettiva necessità, previo appuntamento e esibizione del green pass.**
- Tutti gli esterni prima di entrare devono esibire il green pass sottoporsi a **rilevazione della temperatura corporea** e **igienizzazione** le mani all'ingresso della scuola; devono indossare correttamente la **mascherina**, coprendo naso e bocca, per tutto il tempo di permanenza all'interno dell'edificio scolastico; **devono fornire i propri dati anagrafici per la registrazione.**

CONTROLLO DELLA TEMPERATURA CORPOREA E DEI SINTOMI RESPIRATORI PRIMA DI RECARSI A SCUOLA

La preconditione per la presenza a scuola degli Studenti e di tutto il Personale a vario titolo operante è, tra gli altri, **l'assenza di sintomatologia respiratoria o di temperatura corporea superiore a 37.5°C.**

I genitori sono tenuti alla misurazione della temperatura corporea ogni mattina prima che gli alunni si rechino a scuola.

In presenza di **temperatura oltre i 37.5°, o altri sintomi simil-influenzali**, o in provenienza da zone a rischio o contatto con persone positive al virus nei 14 giorni precedenti, etc.) rimanere a casa e **rivolgersi al proprio medico di famiglia e all'autorità sanitaria.**

Comunicare immediatamente al Dirigente ed al Referente COVID il caso in cui si risultasse **contatto stretto** di un caso confermato.